朝鮮日報

朝刊

本紙夕刊合八面

發行兼編輯人 方應謨 印刷人 金鐵遠

京城堅志洞一一九五 朝鮮日報社

[illegible]

社說

農村經濟問題

——朝鮮農會의調査를보고——

一

朝鮮農會에서 過去二個年을두고 相當히組織的으로調査하엿다는 農家의經濟狀態를보면

△自作農 總收入一千一百十七圓 總支出一千一百三十九圓 不足二十二圓

△自作兼小作農 總收入七百九十七圓 總支出八百七十七圓 不足八十圓

△小作農 總收入六百二十六圓 總支出六百五十六圓 不足三十圓

으로서 農民의生活이 얼마나困境에잇슴을 證明하기에足하다 더욱이 이調査로말하면各道의 代表的農業地로서 經濟狀態도中等程度의部落을選擇하야 가장進步된方法으로써 한것이라함을 들을때에 一般貧農階級의經濟生活은 이以下의 悲慘한地境에 빠저잇슬것을推測하기에 躊躇할것이업다고 할수잇슬것이다

二

俗談에도 秋收後計算을보면 醬ㅅ감이不足이라 고하엿스니 農家의經濟가 녯날부터 收支가맛지못하엿든것을 짐작할수도잇는일이다 그러나 녯날은 녯날대로 녯날의生活方式이잇섯스니 첫재는 貨幣交易보다도 物物融通에依하야 그럭저럭지낼수가잇섯고 둘재는 今日과가치 萬事를利子와賃銀에依하야計算할會를늣기지안엇슴으로 貧值가잇다할지라도 그增加率이遲遲하야 넘어커가는 生計라도 우연하면 봇살을수가잇섯고 셋재는 封建的制度가 農民을 餘地업시搾取하엿다 하지만은 그中에도主從間의情義라는 特殊한同情的風習이잇섯기때문에 不足한收入을가지고도 僅僅히殘命을維持할程度는 되얏든것이다 그러나 오늘날은 오늘날의生活方式이따로잇스니 엇지 녯날과가티 『그럭저럭』主義로 어름어름할수가잇스리오

三

오늘날의 資本組織下에서아 속도封建的이오 또自給的이오 게다가 原始的形態를 免키어렵은 朝鮮의農業經營乃至農民經濟가 完璧에맛지아니한다함은 그原因을 캐어볼것도업시 거의當然한 歸結이라고 아니할수업슬것이다 왜 當然한가 저들에게는 今日의經濟機構에 맛처서 싸울만한 아모러한연장도업는外路이다 저들은팡이와호미를가젓스나 그것으로는 膏土荒野를開拓할수는 잇슬지언정 自己의生活을開拓할수는 到底히업다 저들의全財産은짐에겨운負債와 야위어빠진肉身이잇슬뿐이다 이만한程度를삶한다하면 구태어 吾人으로하야금 區區呶呶이 그理由를說明하라함은 오히려 牡牛入居의不快를敢行하라는 것이나 일반이아닐가

四

그러면 엇지할가 朝鮮農會는 政務總監을會長으로한 官製法人이니 大體무슨意味로이러한數字를調査하야 世人에게公表하는것인가 勿論 現狀을究明하야 對策을樹立하는材料를삼기爲함이라하면 그以上더조흔일은업슬것이다 그러면農會는將次엇더한對策으로써 이不合理한 農業經營을改善하고 이悲慘한 農民經濟를救援하라 處理하라하는가 한거름더나아가서 政策의失敗에鑑하야 農業政策의大改善을 計劃하는 總督府當局은 이重且大한事實을 엇더케보며 엇더케 處理하라하는가 귀에저즌소리이지만은 朝鮮人의八割은 農民이다 그밧게二割도 農民과休戚을가치하지아니치못할運命에서 百姓이다 그럼으로 朝鮮에잇서서는 무엇보다도 農民問題의解決이第一次的重大事이오그밧게 問題는 아모리急하대도第二次的일것이다 當局은 쉬 엇더타하는냐

林滿鐵總裁日程

北鮮鐵道及港灣問題에關하야總督府側과直接交涉을하고저林滿鐵總裁는明十四日入城하게되는바同總裁의日程은左와如하다

十三日北滿巡視中外三名帶同家屯을出發하야十四日午後八時五十五分京城着朝鮮호텔에一泊 十六日午後五時二十五分京城發北鮮에向하야朱乙에一泊 十七日汽動車로羅南에往復하고十八日朱乙發雄基에向하야此間에羅津港을視察할터이며十九日雄基로부터羅南에向하야二十日朝京城着의豫定

經濟休戰案內容

米代表提出議案

組織委員會一致採擇

【倫敦十二日發電通】 世界經濟會議組織準備委員會는 十二日午後三時十五分開會되야 約四時間에亘하야 데비스米代表가提出한關稅休日案을中心으로한經濟休戰案에對하야協議한結果委員會參加의主要國代表가 留保附이지마는全部가同意를表明하고滿場一致採擇되여그議事錄은 議長사이먼氏로부터會議參加六十六個國에送付되고同時에또同意의意思表示를하지아니한國家에對하야는議長으로부터 至急同意를要望하기로決하얏다 採擇案의要項은左와如하다

一、世界經濟會議를成功에導함에는國際通商을妨害痲痺케함과如한手段이會議와並行하야暴用되과 如한일이업슴을 必要로하고 그目的下에經濟休戰을合意함

一、組織委員會에參加한 各國政府는經濟會議의終了될時까지는 國際通商을痲痺케하는現在의難局을 더惡化식힘과如한 如何한行爲도하지아니할것을 約束하고 組織委員會以外의諸國도速히이約束에 參加할것을要望함

一、本案參加國은 七月三十一日以後는 何時이나任意로 그申合에서 脫退할수잇다 但一個月前에 豫告함으로要함

一、萬若世界의 物價水準이甚히 攪亂될憂慮가잇든지其他狀況의 急激한變化에依하야 緊急的事態가發生될境遇에는 委員會議長은 隨時委員會의 再招集을要求할수잇스며 이境遇에는協定에例外的變更을加할수잇다

一、本案에는 모든關係國의 參加를希望하나現在進行中의 各國政府相互間의 通商條約締結交涉의繼續은 勿論容認할것으로함

一、佛伊兩國政府의留保의主眼인弗其他金本位停止國의 爲替相場下落에 伴한懸念에對하야는適宜例外規定에依하야保障의方途를講함

一、日本의 希望即協定參加國의 違反에對한報復權은 이를認하고 且松平代表의 通告即右協定案受諾은日本本國에서勅裁를仰한後비로소正式이되는旨留保되여잇다(議長사이먼氏)

採擇된關稅休日案

原則上으로贊成

法律的拘束力잇슴으로留保附

樞府에諮詢役受諾

【東京十三日發電通】 世界經濟會議組織委員會에서關稅休日案이採擇된際松平駐英大使로부터 右決議受諾은勅裁를仰할必要가잇슴으로正式受諾을留保하는旨를述하엿는데右는關稅休日案의形式內容이日本의關稅自主權及國內法에對하야法律的拘束을生할慮가잇슴으로外政府에서決議案全文의接受를기다려다시追認을與하기로하야訓令한것에基한것으로十三日正午까지에는右文未着으로外務當局은本件에對하야何等決定的態度를示하지안코잇스나(日案이表決中에依한決議案임에鑑하야國內手續으로서는上奏後御裁可를經하야松平大使에게追認을回訓하기로한것으로보이는바過般到達의草案에依하면參加各國은次의條項을約定한다고記載하야잇서當然法律的拘束力잇는國際協定임으로樞府에御諮詢의必要잇서外務當局은公文의到達을待하고잇다

松平大使報告到着

外務省對策研究中

【聯合東京十三日發】 十二日의國際經濟會議組織委員會에서採擇된關稅休日案에對하여松平駐英大使는原則上贊成의旨를十三日朝報告하고아울러本國政府의追認을外務省에要請하여왓다 그럼으로外務省에서는目下右에對한措置를考究中인바各案은主旨에잇어서는贊成임으로이를承認하기로決定하엿으나本案이御諮詢奏請의必要有無의點에關하여서는아직外務省의態度가決定되지못하엿음으로法制局과協議한후右에對한態度를決定하기로되엿다

國民政府財政難으로

軍人五割大減俸

不平分子增俸運動開始

【上海十二日發電通】 國民政府는財政困難으로因抗日國難을口實로하야軍人에對한五割減俸을發表한데對하야軍人등은此에不滿을抱하고增俸運動을計劃하고잇는데

一、大將五割、中將六割、少將七割、大佐八割、中佐九割、尉官以下十割의增給을實行할것

一、右는六月부터實行할것

等要求로各中央機關에對하야猛運動을開始하게되엿다더욱現在國民政府官吏는財政、交通、鐵道三部를除하고全部五割減俸으로不平을運하고잇는터임으로此等軍人의增俸運動은重大視된다

臨時局長會議

總監北鮮視察談

今週의定例局長會議는停止할豫定이엇스나北鮮視察中의今井田政務總監도歸任하엿슴으로今十二日午前九日로부터臨時會議를開催하고爲先今井田總監으로부터北鮮視察結果를報告하고並井法務局長의全國司法官會議狀況報告가잇슨後遞信局長代理로出席한海事課長代理松崎技師로부터前回의局長會議에서總督으로부터鮮米運賃이너무高率하다함으로調査하라는命令이잇섯슴에對하야朝鮮海運界의現況으로보아別로高騰치안타는旨를述하고田中外事課長은新京에잇서土木建築의殷盛한狀況을述하고木手미쟁이土工等의需要가極히만어木手와미쟁이는約二千人의需要가잇다此供給에對하야目下學務局과交合中이라고報告하고穗積殖產局長으로부터明十三日에開催할產業懇談會에對하야報告가잇는後池田警務局長으로부터農村振興運動狀況에對한報告가잇슨後

今回의道會議員選擧時에는選擧違反約四十件이잇슴뿐으로意外에少數라고

述한後入學難緩和計劃及委託經濟更生五年計劃에依한各道의基礎調査는當初非常한困難을豫想하고잇섯스나農家經濟는意外에順調로進涉되엿다고報告한후吉田鐵道局長으로부터北鮮鐵道移管問題는目下滿鐵側과協議中으로아직具體的決定을보지못하엿다는旨를述하고最後로宇垣總督으로부터最近자조山火被害報告를接하니此에對한豫防策을講求하라고付托한후午後零時二十分散會하엿다

產業懇會談

緊張裡에討議

十三日午前九時로부터總督府에서開催된產業懇談會는宇垣總督의人事가잇슨後이여今井田總監의人事를演述하고開會의趣旨와議題提出의理由를詳細히說明하고議題를一括하야上程할食糧問題朝鮮問題로부터意見의交換을開始하엿스나生產統制問題로贊否兩論이잇섯고米穀問題와棉花問題小作問題에까지論及되여非常한緊張裡에서會議五時間正午休憩엿지一人의離席者도업시會夕刻까지繼續할豫定이다

三國共同委員會

近日中折衝開始

外務當局軍部態度研究

【聯合東京十三日發】 日滿蘇三國共同委員會設置에關한外務當局의具體案은大體決定되여軍部側에送附되여잇슴으로軍部側의態度에對하야研究을進行하고잇는데近日中에決定한後蘇聯側과折衝을開始하기로되엿다同交涉의大綱은蘇聯側의希望도잇고駐日蘇聯大使유레니에프氏同滿洲國公使丁士源氏及外務當局間에東京에서行하고그結果細目의交涉은現地에近한滿洲國에서行할模樣이다

【東京十三日發電通】 日滿蘇三國委員會問題에對한軍部의方針은一兩日中決定하는直時外務當局과折衝하기로되엿스나會議開催地에關한軍部의意見은蘇聯側의希望과갓치東京으로決定하기로하엿다

日滿通信會社

設立委員會方針決定

【東京十三日發電通】 拓務省에서는日滿合辦通信會社設立에關한協定의批准이近日兩國間에서交換케되엿슴으로會社設立準備委員의詮衡及會社定款案文의作成을急하야十三日午前十時半부터關係省協議會를開하야設立委員會에對하야만方針을決定하고同十一時半散會하엿다

日曜夕刊休刊

慣例에依하야十四日은休日임으로夕刊을發行치아니합니다

朝鮮日報社

張學良私產

第一回로競賣

【聯合奉天十二日發】 滿洲事變以來오래동안關東軍當局에서保管하엿든張學良私邸의用度品은逆產整理委員會의손으로第一回競賣를行하게되엿다右入札은十三日로競賣品中에는金色毛氈과大理石으로된仙女의彫刻像等逸品이만어參觀者가만엇다

直接賣買契約締結은

滿洲國擔當이妥當

中東鐵道의買收問題에對한

◇……軍部側의草案要點

【聯合東京十三日發】 東支鐵道買收問題는임이外務人民委員長리트비노프氏의明確한意思表示에依하야日本外務當局은陸軍側과連絡을取하야對策을愼重考究中이나大體來週中에는蘇當局에回答을發하게될模樣이나東鐵讓買交涉의當事者로는日本이直接그當事者임은勿論이나國際關係가種種複雜化하는關係도잇고買收交涉의擔當者로서는滿洲國이表面에出하야滿洲國에서右中東鐵道를買收할契約을締結함이適當하다는意見으로기우러젓다

【東京十三日發電通】 蘇聯의東鐵讓渡에對한軍部의方針에對하야는일즉이參謀本部及陸軍省의直接關係者間에서起草中이엇는데十三日起草를終了하고兩三日中首腦部에廻付키로되엿다右에基하야省部首腦會議를經하야正式으로外務省에廻付할터인데前記草案의要點은

一、價格低廉하면買收도無妨할것이다

一、大蓋急速히進行함은不利하다

一、日本으로서買收하는보다도차라리滿洲國側에買收를移讓할것이안닌가함에잇다

洮兒河鐵橋架設

獨逸人이請負

【聯合奉天十一日發】 鐵路總局에서는國有鐵路統制促進을圖하야敦圖線의開通을發表하고引續하야各豫定線의工事를急히하고잇섯스나 今回洮昂線洮兒河(洮南驛三키로北方全長一百米突)에架橋할作定으로昨日入札을行하엿스나結局在奉天獨逸人『로자만슨』氏經營實利公司로十九萬圓에落札되여近日着工할豫定이나該公司는滿洲東北政權時代부터滿洲各地의諸般土木工事請負에從事한關係로建國以來最初의外人請負工事로서一般이注目하고잇다

우크라이나에도

反猶暴動

【窩索電報】 스파쏘로부터當地에到達한情報에依하면우크라이나의國際主義者들로서組織된非合法團體가東카리시아에서反猶太人暴動을惹起하엿다當地警察은獨逸나치스黨과連絡을取한다는嫌疑로九名의우크라이나人을逮捕하엿다

經濟會議出席을

루大統領은否認

【華盛頓十二日發電通】 루스벨트大統領은先週來倫敦의世界經濟會議에大統領스스로出馬한다는流言이傳播되엿슴에對하야只今까지沈默하고잇섯는데十二日完全히右는根據업는것임을言明하고目下形便으로는渡英하야世界經濟會議에出席함과如한意向은有치안는旨를公言하얏다右는各國代表와經濟豫備商議其後의經過와어떠한關係잇는것이아닌가고觀測된다

總額三十三億弗의

大公共事業을立案

農業救濟三法案署名을完了한

米루大統領의第一彈

【聯合華盛頓十二日發】 旣報三法案署名을完了한루―스벨트大統領은二大公共事業案實現에着手하엿다目下大統領이立案하는公共事業은今後二個年間에亘하야總額實로三十三億弗의巨額에達하는것으로아마來週議會에提出할것으로본다右案內容의要旨는左와如하다

一、道路建設、河川修築其他土木事業

一、海軍新艦建造

一、貧民窟의淸掃作業

一、萬若軍縮會議가失敗에終하는境遇에는大統領에게陸軍兵備改善及飛行機建造의權限을附與함

英京倫敦에서

反히틀러運動

共產黨과獨勞黨이主催

【倫敦電報】 힛틀러의파시즘과猶太人壓迫에對하야倫敦하이드파―크에서는英國共產黨과獨立勞動黨의共同主催로反히틀러示威運動을이르킨바多數한猶太人과勞働者가集合으로警官隊와큰衝突도업시平穩하게解散되엿다

獨逸國會

十七日에開會

【伯林十二日發電通】 獨逸國會는五月十七日開會커네비바에서의軍縮會議經過를聽取할터이다

露中國交復交後에

最初의不幸事態

中東鐵問題에對한蘇聯聲明에

國民政府抗議提出

【南京十二日發電通】 東鐵賣却問題에關하야리트비노프外務人民委員長이中國은抗議를提出할權利가업다고한意見을發表한데對하야國民政府는極度로憤慨하야 카라한次長이聲明後겨우一日後에全然反對意見을리트비노프氏가發表한것은쏘베트外交의不信任을示한것으로露中國交回復後最初의不幸한事態이다今後如何한影響을兩國國交에及할는지豫測할수업다고洞喝的인强硬한抗議를露國에提出하기로되엿다

便衣隊潛入식혀

滿洲攪亂을計劃

【聯合奉天十二日發】 某機關에達한情報에依하면何應欽은前日北平에서蔣伯誠、萬福麟等中央과北中將領을召集하고特別軍事會議를開催하고그席上에서各將領은從來의積極的抗日戰으로부터消極的抗日轉換을協議하고此의具體化로便衣隊를滿洲國에潛入케하야滿洲國各金融機關의破壞國內의治安攪亂을計劃하고各鐵路主要都市의內情調査를行케하기로決議하고임이指令까지發한模樣이다

世界經濟會議

中國代表는宋、郭

【南京十三日發電通】 國民政府는本日世界經濟會議中國代表로宋子文郭泰祺를任命하기로決定하얏다

門野顧問一行

本日出發渡米

【東京十三日發電通】 門野顧問一行은十三日午前十一時二十五分東京驛出發驛頭에서는中島商相、大倉男其他多數名士의餞送이잇서午後三時橫濱發渡米하다

衆議院各派

滿洲慰問團

衆議院各派聯合滿洲派遣將士慰問團은與越同舟로十四日午後五時着列車로入京하야十五日市中을視察하고同夜發로北行할터인데一行은將兵慰問을兼하야滿洲各地를視察할豫定으로一行은左와如하다

團長 熊谷直太

理事 寺田市正

同 藤田若水

同 丸山浪彌

理事 山下谷次 山本莊一郎

高橋壽太郞 後藤修 佐保畢雄 池田秀雄 沖島鎌三 聚昭 豐田豐吉 原淳一郎 中井川浩

衆議院書記官 西澤哲四郎

屬 松本銳之助 鈴木隆夫

人事消息

▲長永義正氏(前大每京城支局長)今般大連商工會議所書記長에就任

當選謝禮

今回慶尙北道會議員 選擧에際하야有權者諸位의 深厚하신援助로幸히當選의 榮光을蒙하엿삽기玆而紙上으로써 謹히謝意를表하오며 또한압흐로道政에對하야 民情을本位로絕對의努力을不惜코저하오니 더욱諸位의 만흐신指導와鞭撻이잇기를바라옵나이다

慶尙北道義城郡 柳時均

當選謝禮

今般全南道會議員選擧에際하야 各面協議員諸位와有志諸賢의贊同과庇護로써 不肖敢히道會議員의重任에 當케되엿사오니 恐懼千萬이온同時에 道와地方을爲하야는淺見과 微力이나마誠實을다함으로써 謝意를表할가하옵고 紙上으로謹告하나니다

昭和八年五月 日

全南道會議員 全南潭陽郡潭陽面客舍里 金仁箕

當選謝禮

今般忠淸北道會議員選擧에際하야有權者諸氏의熱熱한聲援下에生이當選의榮을蒙하여삽기玆에紙上으로感謝의禮를들이나이다

五月十一日

永同 孫在廈

當選謝禮

今般忠淸北道會議員選擧에際하야 有權者諸氏의熱熱한際援下에生이當選의榮을蒙하엿삽기玆에紙上으로 感謝의禮를드리나이다

五月十一日

永同 李相夏

謹啓

今般朝鮮自治制最初의 忠淸北道官選道會議員任命의榮을蒙하엿삽기玆에紙上으로感謝의禮를들이나이다

五月十一日

永同 宇都宮善市

當選謝禮

今般黃海道會議員選擧에際하야 有權者僉彥과有志諸賢의贊同과庇護로外 不肖敢히當選의榮을蒙하얏삽기玆에紙上으로謝禮하나이다

昭和八年五月十二日

黃海道會議員 平山 閔勉植

當選謝禮

本人이慶尙南道會議員으로當選된것은有權者諸氏와一般民衆의積極的援助를하여주신結果로알고今後에誠實히努力할것을誓約하면서玆에當選을謝禮합니다

慶尙南道固城郡 李甲用

當選謝禮

晉州郡民選 道議員 李章喜

晉州郡官選 道議員 淸水佐太郞

晉州郡晉州邑 邑議員 原田定造

當選謝禮

今般黃海道議員選擧에際하야諸位의愛護로外當選의榮을蒙하얏삽기玆에紙上으로謝意를表하나이다

五月十二日

鳳山郡西鍾面 梁熙哲

當選謝禮

今般道會議員選擧에際하야各位의深厚하신愛護下에當選되얏삽기紙面을通하야謝禮하나이다

寶城郡 崔鎣澔

五月十四日日曜부터特別大公開 (晝夜二回興行)

○와너뿌러더―스會社超特作 發聲映畫 原作 메리마고루쪽니아―氏 監督 아―ㅊ 그린氏 主演 小다그라스페방크스氏 마네킹英雄 日本版全九卷

○米國뿌로주―사후社特作映畫 原作 하리―케―스氏 助演 메리뿌라이안孃 女俠赤頭巾 全七卷

監督 룸포―만氏 主演 뿌리시라 더인孃 助演 이란해―두氏 喜劇 全二卷

優美館 電光三九五番

五月十二日낫부터三日間 每日二回낫一時 밤八時始映 大衆料金 階下十錢 階上十五錢均一

綠陰의香風과갓치 痛快的二大名篇上映週間

메트로社特作品 喜劇 地獄極樂 全七卷 우이리아무보이드氏主演

인생의幸不幸은오즉運命이라한다그러나그것을발고가는곳에는제나름의幸福의빗이잇다

佛國아루바도로스社特作品 名畫 百萬長者 全十卷 世界的名優이완모주빈氏力演

人間은엇지하야虛榮을조와할가 萬一어려운者가百萬圓의財産을엇는다면?

米國산시야作品 喜劇 하무의兎狩 全二卷 로이드하미루동氏主演 우습고도우수운映畫를보아주시요

第一劇場

五月十一日낫부터特別映畫週間 料金 階上大人五十錢 小人三十錢 階下大人三十錢 小人二十錢

◎獨乙海軍省後援 全發聲 獨乙에메루카、도피스超特作 戰艦엠덴 全十卷 監督루이스、과루후、撮影호랑

新스토리、新케스트、新撮影 高唱하면서艦은 죽엄의死守를 恐怖艦에이아니엇드냐? 바다를직히는忠誠悲壯의血淚로! 武步堂堂한歐洲大戰을追憶되는 勇壯한悲壯大劇篇!!

◎혹쓰社超努級全發聲 陽炎의春 全九卷 오랄쿠―루、산데르 監督 릴리안하―비、윌리―프리치 主演

◎次週豫告 아―라다―스、파―쿠―쓰氏의一大傑作品

高級常設 朝鮮劇場 電光一二八番

002104

石造殿美術館은 今秋十月一日開館

每年四月九月의二期로난우어 西洋名畫도輪次展覽

리왕직에서는 돌보는이업든 덕수궁(德壽宮)을수리하야 석조전을 미술관(美術館)으로 함께 화을세우고 방금 백여명의인부를데려서 궁정(宮庭)과 궁내의 각실을수리중이다 그게획 내용을들으면 실로조선의미술게 내치는 반도문화의 어느한편에빗나는역할을 함만한것이 될것이다 그내용의일부는 임이본보에 게재한바도잇섯스나 자세한 계획을들으면 궁전각실을 수리하야 평소에는 수백년래로세상구경을 못한 현재창덕궁(昌德宮)내에비장한 조선명화와 밋미술 공예품을 진렬하야 약간의료금을밧고 궁전을 훼손치 안흘정도에서 일반에게 공개 하고 그밧게 춘추로 두번은 동서양의명화를 모아전람하기로 하엿다 봄에는사월일일부터 륙월 이십일까지로하고 가을에는구월일일부터 십일월이십일까지로 하야 현재의석조전(石造殿)에 약백점갓가히 진람키로 하련는것이다 진람품의종류는 서양화로서는 일본작가의명화 십오점내지 이십점 일본 화약십오점 조선명화약십오점 공예품 약십오점 이외에서양인의 명화십수점식이다 그럼고그림은 동경제실(帝室)박물관에잇는것을비롯하여동경박물관동경미술학교동경리왕저 문부성(文部省)등에서가진것이며 그외개인으로 세천후작(細川候爵)등이 가진 동서양명화를 차례로빌려다가 진람키로하련는것으로 조선에서는 좀처럼 구경치못하든명화가 만히 오게될것이다 우선 이번가을부터 진람을 하게되나 준비관계로 십월일일부터 십일월이십일까지 개관키로 되엿다 임으로목하 법무경무 량국에서연구중이데 사무적지장 가튼것은그리큰 지장이안이고 결국중원을할수 잇을터지에 의하여결정될모양으로 실현되드라도 명년도부터나될터이다

『朝鮮美術의不進은 名作鑑賞不足한닷』

王家의御計劃은學界에貢獻』 東京美術 田邊敎授談

이번 리왕직에서 계획을진행중인 미술관설계의 촉탁을바더가지고 방금경성에와서잇는 동경미술학교교수 전변교수(田邊敎授)는 미술관계획에대하야아래와가치말한다

금번 리왕직에서 미술관설치를 계획한것은 반도의화단과 문화를 위하여서 적지안은 공헌이잇슬것입니다 우선나가 조선미술전람회에 심사를 하려와본것지만 그진보가 활발치못한것도 조흔그림을자주볼수업는탓이 만습니다 이번에미술관을 설치하게되여춘추도 동서양명화를 가저다가 권람 케된것은 다만이 의미 잇는일입니다 또조선창덕궁에 잇는고명화를 세상에 보이게 되는것도 조선화를위하야일단의 진보를 즐것입니다 이계획을 세운왕가의 생각하신바 가실로 의미깁흔것으로 생각합니다

『朝鮮思想犯父兄은 子侄監督力蔑如』

思想犯起訴留保處分施行에對한 警察部長會의意見

사상사건범인(思想事件犯人)에게사상전향(思想轉向)의기회를주어 초긔에품은사상을 소멸식히려고류보처분(留保處分)즉 전향할소망이만흔자로서사건에 걸히들어가지안은자에게는 긔소를 류보하고가정에 맛겨감시 식키려는안은경시청(警視廳)에서 시험적으로하여본결과 성적이대단히조흠으로 지금은일본각부현(府縣)에서실시하고잇고 조선에서는 거간법무경무 량국(法務警務兩局)에서연구중이든바 전번경찰부장회의(警察部長會議)에서각도경찰부장의 의견을구하엿든바무조건으로찬성하는자 도잇섯스나대부분은경찰관이부족한때 현상그대로 즉시실시할수는업다는 반대설이 만허 여러가지로 어려운점이 잇는것이명백하여젓다 즉

一、조선의 사상사건은 일본의그것에비교하여 극히유치 하나 사건에관게할만한자는 시골서는 오히려 신진으로가정에서 부형의감독을 밧고잇자안는다 말하자면 부형에게감독선도할만한 힘이 업슴으로 일본과 가치볼수는업다

一、가정만만이 안이라 경찰에서도 감시할필요가잇는바 특히가정에 전연맥기여 버릴수가업다하면 경찰의감시는 더한층 충분하지안으면 안될터인데 경찰관이부족한 오늘날 현재의 이원으로는 할수업다

一、그밧게 검사의권한이 일본과조선이 달은점능 사무적지장이잇다 라는것으로 가정에 기대를갓지 못하드래도 경찰관의 증원은단행하면 실행할수업는것도 안

◇美展特選畫報【其二】秋山幽居 李用雨氏作

人員數론三倍 金額은半數

四月末現在郵貯統計

체신국(遞信局)의조사에의하면 사월말현재의 전조선우편저금(郵便貯金)의상태는예금한인원이이백오십만칠천칠백륙십이이 예금총액이 삼천구백 구십륙만칠천팔백삼십구원인데 그중조선인의예금자수는 일본인의 삼배가량이되나 그예금액은 일본인예금액의 반밧게 되지안는다 하는데 일인당평권 예금고는조선인은 삼원십륙전에 대하야일본인은오십륙원 구십이전이된다

咸安地方에 小作爭議頻頻

【咸安】경남함안(咸安)지방에서는 악지주들의 무리한소작권이동으로 해안인 소작쟁의가 근일 발생중이라는데 쟁의지인 함안읍,가야,군북, 일대의농민들은 불안에싸여잇서 신구작인간에 충돌이잇슬뿐아니라 이작운당한 소작인들은 소작조정령(小作調停令)에의하야소작쟁의조정위원회에 조정을 신립하엿다는데 그결과를 일반은매우주목중이라한다

淸進洞全治醫院 第二回奉仕週間

시내청진동(淸進洞)에잇는전치경비진료소(全治經費診療所)에서는 지나간사월에 시민의보건을위하야 제一회 시민보건봉사주간(第一回市民保健奉仕週間)을 일주일동안하여본결과 그성적이 매우조흠으로 이번에제이회시민보건봉사주간을 십오일부터 일주일동안시행하리라는바 의사는 외과(外科)에권병호(權丙祜)내과(內科)에 리충하(李忠夏)인후과(咽喉科)에 김인수(金仁洙)삼씨의 전문의가 각각담당하리라하며 이기간중에는 약가를실비의 반액을바드리라하며 진찰을 무료로하는외에 사회에해독을끼치는 화류병을 박멸키위하야 륙백륙호주사를 팔십전식바드리라한다

安東縣普校 卒業生職業을紹介

【安東縣】안동 보통 학교는 축동을 진정하여 작년에강당과 두교실을 증축하엿는데 그래도 년년이 늘어가는 신입희망학생 전부를 수용할수업서 교장중조(中條)씨는 매우고심하고 잇다는데 이번에는졸업생의 지도와 직업소개등을 전심할선 하기로되여 동교에졸업생 직업소개부를설치하고 조직적지도와 직업소개를 하리라는데 일반각관청 기타 유력상권에 직업소개부설치의비라를 배부하여 일반이사용인을 채용할시에는 동교직업소개부에 신입하여주기를 바란다 매년 생도수용교실이 부족하야 만원당국에 교실확장과 강당신 다고한다

獨逸曲馬團을노코 各處動物園이競爭

진긔한동물을서로사고저 昌慶苑서도新購入

만국부인 아동박람회(萬國婦人兒童博覽會)의 초빙을 바다 멀리독일로부터 동경에건너와 백렬적인기를 쓸고잇는『하겐베르크』『쏘ー커쓰』단이 가지고잇는 맹수가운데멋종류를 창경원(昌慶苑)으로 데리고오고저방금 리왕직과『쏘ー커쓰』단사이에 교섭이진행되고잇다 현재이『쏘커ー쓰』단이 가지고잇는 맹수는 열다섯종류 백수십두의 동물을 가지고 잇는등 각지의 동물원으로부러 추파를 보내고잇는중으로 창경원으로서도 아직까지한번도 구경못한 진긔한것을주문할의사 가잇는데 『강가루』 이각서(一角鼠)『쿠아나코』중에서 선택할모양이다 특히흥미잇는 것은 긔린(麒麟)두필이 과연어느곳으로 가서 그곳구경군들을깃부게할가하는것이다 이달말경까지『하ー겐베르크』라는 곡마단(曲馬團)의 주재자가 조선에와서 리왕직(李王職)과 절충하야 동물과 가격기타를 결정할모양이다

滿員의盛況이룬 力技選手權大會

昨夜中央基靑에서

조선중앙긔독교청년회체육부(中央基督敎靑年會體育部)주최와 본사후원의 제륙회전조선력긔선수권대회(全朝鮮力技選手權大會)는 예정과가치 십삼일오후팔시 정각에 중앙청년회관체육실에서 열리엿는데 선수의입장식이끗나자 과원장김창제(金昶濟)씨의 개회사가잇섯고 선수 박병천(選手朴炳天)군의 선서문랑독과십관리여성(李如星)씨의선수에게주의가잇슨후곳 기에드러갓는데관람자는예상이상으로 만원의 성황을이루엇

店뽀ー이飮毒

妓生에게失戀當하고

【金化】강원도김화읍내(江原道金化邑內) 미양관(美大館)이라는료리점(料理店)뽀이마모(馬某)(二四)는 기생 리모(李某

重大犯三人 哈市서押來

모주대사건에 관련되여 과반『하빈』에서 체포된 경북(慶北)출생의 김긔주(金基周)(二六)동박성률(朴成律)(二三)충남(忠南)출생의 권호범(權浩範)(二三)은 불일간신의주로압송되리라한다

防空演習과 燈火管制

전긔셔는련습 各地日程決定

방공대연습 등화관제 예비연습(防空大演習燈火管制豫備演習)은 체신국전신과와 군부가협의하여 다음과가치결정하여 이십칠일부터 륙월십삼일까지 각자에서 실시하기로되엿는데 그일정은 다음과갓다

二十七 平澤電氣、京釜線▲二十八日利長電氣▲二十九日京城電氣、京釜線、京仁線▲三十日開城電氣、京義線▲三十一日金剛山電氣、京元線▲一日廣州、龍仁、水原、平澤郡及海上의警報及地區管制▲三日長湍、開城、坡州、江華、富川、高陽、始興各郡及京城、仁川府와海上의警報及地區管制▲五日漣川、抱川、楊州各郡의警報及地區管制▲八日警報通信演習▲十一日廣州、龍仁、水原、平澤郡及海上의警報及非常管制▲十二日長湍、海城、坡州、江華、富川、高陽、始興及京城、仁川府及海上의警報及非常管制▲十三日漣川、抱川、楊州郡의警報及非常管制

력기선수권대회광경

團東하기困難한 上海直接行動派

事變以後로는支離四散하야 海岸警戒에一層努力

상해(上海)방면을 근거로한 조선인직접행동파의 이룸들은그간상해사변 이후 상해방면에는 발을 못부치고잇다 이때문에상해총령사관 경찰등 기타각지의긔관에서도 그들의 근거가명확치안어 그들의행동을 경계하기에힘든형편이만은 모양이다 그러고 한편으로 그들직접행동파들은 여러가지로 극동의사정이 달러짐에 따라 행동도더욱급격하여가는 경향이잇고 한편으로는 일본방면이나 만주방면또는 조선으로 잠입하려고하는긔색이 농후하야 구주(九州)연해방면 경찰과조선관동청(關東廳) 경무당국에서는 련락을긴밀히하야그들의 잠입을 극력경계하는 중에 잇다고한다

서두른盜賊정이 未遂하채警察에

십삼일오후세시반경에강화도송해면(江華島松海面)사는리택승 李宅承(三九)이 시내 삼월오복점(三越吳服店)에와든바엇던자가 그의주머니에 손을너어지갑을쓰내다가들러드리는것을긔쉬이발견하고즉시본정경찰서에권화어 인도하엿는데 범인은 부내관철동(貫鐵洞)백번지에거주하는무직리종근(李鍾根)(二九)으로자백에의하면십삼일에좀도야 시에서도 가튼범행을 하엿다한며 취조에따러 여죄가 만흔모양이라고한다

列車가脫線

◇中和와力浦間에서 多幸이乘客은無事

십이일 오후네시오십분 안동발경성행렬객 제백이십렬차가 동야 열두시이십분경 력포(力浦)중화(中和) 두역새(안동기점이 백오십일키로 부근)를진행중 련렬객 이상능한작치데가 차축이부러저 하마터면 탈선전복하여참사를불것을 급히차 하여동고장차 한나가탈선 함변으로되 행이려객기타는 무사 하엿으나 이때문에 렬차는고장차를 떼노키에두시간만의 지연을 보고이 다음의 동지동과의 봉천발부산 행렬차 (경성십삼일 아참아홉시 오십분착)도 두시간반의 대치연을하여 상하각렬차모다 『머이아』 예상당한착오 가생기엿다 그리고 십삼일오전 아홉시 십분경성발렬차는 경성역에서 조립하여 경성역발로부산에 행하엿는데 지연된 봉천으로부터의 제륙렬차의 려객은 오후령시사십분발 부산행 초특급에 련락하여 남행하기로 되엿다 그리고재백이 렬차의차량이부러진 원인은 일차적마량한때문이라한다

雜踏中奉天驛 爆發彈投擲

王家一等의所爲?

【聯合奉天十三日發至急報】십삼일오후 여덜시이십분에 봉천역구내 하물치장(荷物置場)에 엇던자가 폭탄을던저서 폭탄이터지며 염해싸앗든 하물을폭파하얏스나 다행히인명의 사상은업섯고마츰신경(新京)을졸발하야 대련(大連)으로가는 제십팔렬차가떠나기바로긴인까닭 이에『홈ー』에는 승객과송영인들이 만어잔당하든 때임으로 큰소동을 이르켯다 이는요권〇〇〇〇에 장치하얏든 폭탄과 동일한 것으로보아 중은측에서 조종하는 왕가일(王家一)의일파직접행동단의 짓이라 하야방금범인을 엄탐중이다

江原道山火를 慶尙道에서鎭火

◇損害는調査中

지난륙일 오후두시이십분 강원도울진군연남면(江原道蔚珍郡延南面)산림에서 발화하여 엿새동안계속하여 브튼 산화(山火)는 도계(道界)를넘어 경상북도에들어가 영양면수비면과 밋일월면(英陽面、首比面及日月面)의 산림을연소하여 국유림약칠천정보를 태운후 십一일오후열한시경에 겨우진화되엿는바 손해액은조사중이다

◇訂正=本月十一日發行本報朝刊第二版第二面記事中奉天에서三學士石碑發見이란題下의記事에癸酉第一次胡亂이라함은丁卯第一次後金軍의入寇를年代誤算으로誤記한것이기訂正함

超價格的千古珍品 六千箱은어데로?

天下가垂涎萬丈 든前淸朝寶物 勿驚!上海行運賃만卄萬圓

북평의자랑인동시에세계적명물인고궁박물원(古宮博物院)과고물진렬소(古物陳列所) 등에둔서화골동품등은장학량(張學良)과송자문(宋子文)으로부터미국엇는모부호에게 비밀중에 매매계약이 되엿다는것은 이미세상에발표된 일이어니와 지난사월십구일에는 제사회로 보물을싼짐작이상해로행하게되엿다 제일회와제이회로발송하게될때는북평 시민 은이것을 애석히생각하야 맹렬한반대를 하는동시에 여러가지요언(謠言)까지 드돌아서 어마어마한 경계속에철도청주(滁州)서주(徐州)포구(浦口)로돌려가는편을취하야발송하게되엿다 그러나 일반시민들은매우유파즈는(환수업다는뜻)라고 단렴하엿는지 이번제사회로발송하는데 별로반대 운동도업건만그래도만일을경계하는순경들의 대경계속에 방중을택하야북평을떠나게되엿다

◇이번에발송된보물들은고궁박물원고물진렬소이화원(頤和園)ㅣ만수산(萬壽山)ㅣ국자감(國子監)등여러곳에비치햇든 고물륙천 상자로서그중에는 지난번에 장학량이가횡령미수 (橫領未遂) 문제로문제까지 이러킨유명한 이화원의서화골동 이백상자와 국자감(國子監)에잇는 약물석고(石鼓)열상자는한층더 주의를쓰어럿다 이와가치 천고의진보물론천상자를각진렬소로부터 정거장까지운송함에도거역(巨役)중에거역으로서 사백여명인부가칠백여채수레에 실어가지고지나가는순로에는일반의교통을 금지할뿐아니라 전차까지운전중지를식히는등정거장에서는 사십량(四十輛)의화물차에실자로운권하엿다

◇이고물들의가격은 물론골동품이되고보니 일반적으로평가(評價)할도리는 업지마는상해까지의운송비만하여도 놀날만한거액으로서왹갑 목수공권 긔차그선운임 화물자동차임금등은 아즉도판명되지못하엿지마는귀금속품을 너혼귀착속에채우송갑만하드라도 제일회이래로지금까지약만원돈이들엇다고한다 이보물들이 상해로운송되고난후에도당분간은 일반국민의시청을피하기위하야 즉시발표하지아니하고 상해박물관에보물로서진렬할터이나 이것을진열할삼의 잡세만어러도월액어천칠백원이들것슴으로 일년간선금만도 팔만원이소사백원을 지불하게되엿다고선권하엿다 그럼으로 박물관관게자의말을들어본다면 제일회발송이래로비용만하드라도 벌서이십만원은 소비되엿슬터이라고하는바 요지음과가티 시국이소란하야군비의결핍으로쩔쩔매는이때에이십만원돈을쓸셔서 고물을상해로옴겨서 진렬할필요가 만만업슬것은 보아분명이 이것은미국으로보물을판것이라고이방면소식통은말하고잇다

◇이번발송된 보물가운데 가장유명한것은 국자감에잇는석고(石鼓)열이다 이것은서주(西周)의시대에 만든물건으로서 약삼천년전고물로서 한개의 중량은수십관식되는초가격적(超價格的)진품이다 그중에큰물건으로서는굽히가수십척사방에서태후(西太后)초상과진귀품으로서는장학량이가반환한 서화가운데 조맹보(趙孟頫)의 송하청금도(松下聽琴圖)가튼것은 헤아릴수업는 진품이다

第三回 全朝鮮中等校籠球大會

日字 五月十九日(金)二十日(土)

場所 延禧專門學校球場

申請 五月十五日까지 (同校로)

主催 延禧專門學校

後援 朝鮮日報社

百合軍奮戰또奮戰 强軍普專을肉薄

十點差로百合勝 大東·養正·中東·百合各勝

朝鮮籠球協會主催本社後援第三回籠球聯盟戰第五日은十三日午後三時四十六分에普專『코ー트』에서擧行한바成績은如下

○大東50…19徽文×

{28 前 7 / 22 後 12}

昨十三日午後三時四十六分開始 審判金永述李昌撥兩氏에三十分

反	前	後	【大東】		反	前	後	【徽文】	
1	6	6	金貴樞	F	1	1	6	尹承九	F
0	2	0	金在榮	F					
1	8	2	朴東洙	F	0	3	2	金容武	F
0	2	0	徐海淳	C	4	0	2	簡正武	C
2	3	2	俞仁濬	G	0	3	0	李文範	G
1	2	10	金任作	G					
1	5	2	曹東煥	G	1	1	2	閔泳夏	G
6	28	22			6	7	12		

○養正41…20中央×

{24 前 8 / 17 後 12}

同日午後四時三十八分開始 審判金晶培 安台慶兩氏에三十分

反	前	後	【養正】		反	前	後	【中央】	
1	6	4	吳文澤	F	2	1	4	朴相圭	F
0	0	1	元禎喆	F					
0	4	2	鄭庚燮	F					
0	0	0	具本植	F	1	7	2	朴 馬	F
0	4	6	金獻洙	C	0	0	0	閔天基	C
0	0	0	朴洙鍾	G	1	0	2	金振漢	G
1	4	4	宋錦煒	G					
1	6	0	徐光宇	G					
0	0	0	孫世一	G	0	0	4	洪性復	G
3	24	17			4	8	12		

○中東35…29儆新×

{22 前 14 / 13 後 15}

同日午後五時二十七分開始 審判高丙敏 金永述兩氏에三十分

反	前	後	【中東】		反	前	後	【儆新】	
0	0	0	金寧元	F	2	6	1	崔春照	F
2	4	6	申光浩	F	0	0	2	陳在國	F
0	0	6	洪淑鎔	F	1	2	2	崔俊重	F
2	11	1	金致雲	C	2	0	6	崔泰龍	C
1	0	0	安基鴻	G	0	0	0	李俊圭	G
0	0	0	申在鵬	G	1	0	0	李壽洪	G
0	7	0	朴東敏	G	0	6	3	姚福源	G
5	22	13			5	14	15		

○百合36…26普專×

{22 前 6 / 14 後 20}

同日午後六時十六分開始 審判金晶培 金永述兩氏에三十分

反	前	後	【百合】		反	前	後	【普專】	
2	2	4	池錫圭	F	1	2	3	孫彼得	F
1	0	0	尹正燮	F	1	0	4	金學洲	F
1	4	4	田勤耕	C	0	2	1	安台慶	C
2	10	4	黃熙德	G	1	2	5	宋基宇	G
					0	0	4	閔泳[illegible]	G
2	6	0	趙福鉉	G	3	0	3	金錫明	G
8	22	14			6	6	20		

場에서開幕되엿는데 當日成績은다음과갓다

○徽文1……0青學×

{0 前 0 / 1 後 0}

徽文		青學
俞虎濬	GK	金順一
洪性熙	RF	金 雄
金義行	LF	金萬植
金祚德	RH	趙準達
朴炳元	CH	朴鍾湖
黃義老	LH	崔淳翼
李芳林	RH	盧廷鎬
沈明彥	RI	李範東
李文鎬	CF	李永昌
殷龍澤	LI	金光春
金昌鎬	LW	朴庚麟
1	得	0
1	隅蹴	4
7	自由蹴	7
5	門蹴	2

主審金洪烈 線審 金化泳 宋萬宇

○儆新1……0培材×

{0 前 0 / 1 後 0}

儆新		培材
張明濟	GK	金忠健
高龍成	RF	金漢奎
金致植	LF	宋賛永
崔基俊	RH	宋基洙
文二鉉	CH	金炳澤
金合河	LH	金南永
李鉉均	RH	宋基命
崔昌謨	RI	金永壽
朴仁哲	CF	高洪寬
金龍鎬	LI	李炳奎
殷芝東	LW	車容澤
1	得	0
1	隅蹴	0
3	自由蹴	7
5	門蹴	3

主審 [illegible]仁圭 線審 李致淳 李載柱

○普成3……1中央×

{2 前 1 / 1 後 0}

普成		中央
柳光錫	GK	朴魯先
金春燮	RF	金璣泳
玄中興	LF	白承哲
金成坤	RH	金享洙
韓禹鎬	CH	李瑛模
金泰鎬	LH	白英基
朴孝濟	RH	全炳三
車德俊	RI	崔元卿
崔錫恒	CF	李世華
金炳壽	LI	朴泰仁
申鳳熙	LW	崔永鎬
3	得	1
1	隅蹴	6
1	自由蹴	8
3	門蹴	1

主審劉鶴基 線審 朱大範 盧龍雲

延專歡迎의밤

朝鮮籠球協會主催로 이번在任을마치고도라온 延禧專門學校籠球團歡迎會를來十六日午後八時貫鐵洞百合園에서 開催한다는데會費는 五十錢이라하며申請은 朝鮮籠球協會(光五七八)라고

普專主催 中等蹴球盛況

普成專門學校主催와東亞日報後援의第四回中等蹴球大會는十三日午後一時三十分부터徽文球

幼稚園을차저서 (四)

발전하야나아가는 갑자와태화유치원

두유치원각각력사가오랜동시 수업한아동의수가상당이만어

갑자유치원(상) 태화유치원(하)

◇갑자유치원◇

갑자유치원은 지금부터십년전에 류일선(柳一宣)씨가창설한이후오늘까지그자리에서내려오게되바 얼마후류일선씨는유치원과관계를끈코 창설때부터잇는 류현숙(劉賢淑)녀사가원장의책임을지고서 십년을비가오든 눈이오든하로가티부즌이 보육사업에노력을하게되야 금년까지 갑자유치원에서 수업을하게된우리들의장래주인공인 어린조선의역군이 삼백이십여명에달하고 잇다고합니다 아즉도 이른아츰이지만 긔자가사무실로차즘때에는십년동안이나 한결가티보육사업에노력한

훈 적

인지갑자유치원을위하야이러한 일거러한일에 시달님인지주름살드문드문잇는얼골로도 아즉도천진스러운어린아이들과가티 교실안에서 어린아이처럼놀고 잇섯습니다 현재의원아는오십오명(그중 너아가이십칠명)으로서 원장류현숙씨와 보모박금례(朴今禮)리만례(李萬禮)세분이 업구에열구를거듭하면서 보육을하는싸닭에가정에서취급키가 어려운어린아이라든지 몹시성질조치못한아이라도 이세분선생이일년만어머니노릇을하게되면그다음부터다른아이보다도헌신나은아이이가되여보통학교에입학하는아동들이만타고합니다 유치원내에는 갑자자모회가 잇서서매

총 회

를개최하야수양강좌를열고아동교육법과 지도법에대한문제를 토의케된다고합니다갑자유치원도 다른배후에 호원단체가업시 류현숙씨 혼자서 경영해나아가다십히함으로원비반경비문제뿐만안이라 심지여유치원원사문제까지도 어케는문제가 어렵게되며까지잇섯던것입니다 그럼으로 원장류현숙씨는 날마다 바라는것은 사회의유지가운데에서 류선생과가티손을잡고 유치원을 잘경영해줄 사람이 잇서주기를바란다고합니다(사진은장라들하는원아일동과 좌로부터리만례 주양원장류현숙녀사 상우박금례등 삼씨입니다)

◇태화유치원◇

긔자가태화의 쏫동산으로 드러설때는 분홍치마노란저고리며 푸른빗나는 양목우입은등 어린소년소녀가 바람이란는듯 요들 풍금에마추워서 손짓하며부르고잇섯습니다 태화유치원이 인사동태화녀자관안에생기기는 지금으로부터십일년전에창립하야

금 년

까지이백팔십명이 배출간손에수업장을쥐고 사회에는듣다 드러서게되것입니다 처음에태화유치원을창설하야 원장이되기는유각경(俞珏卿)씨이엿스나지금은 원장이배의례(裴義禮)씨로경영은태화녀자관 사회부에서 경영해나아가게되엇다고합니다 현재 태화의원아는운동장에쏫을피우게하는 원아들은사십명으로서 대체로중등정도이상의 가정인바 보모로게신 최동숙(崔東淑)리해영(李海暎)두분선생이 오전에는어린아이들과가티지내다가는 오후에는가정으로 부모를차차다니면서 유치원에만유부모에게하여 부모에게 요구를무르든면서 어린아이들을 보육해나온다고합니다 태화유치원은

보 육

교안에잇서서는 다른유치원과별다른컴은업지만는 원아들을 성품에따라서 두분선생은 어린아이개인마다 지도법을 달니하지만은 나종에는 은연이통일된지도방침으로 나아간다고 합니다 (사진은유희하는 원아와 상우는 최동숙씨 상좌는리해영씨입니다)

★幼稚園園遊會를압두고★

라듸오

五月十四日(日曜) (波長四九二米)

◇正午時報 今日프로그람發表
◇午后〇時五分 氣象通報
◇同 〇時三〇分 뉴-스
◇同 〇時五〇分雜歌 金芙蓉
一、遊山歌
二、제비가
三、小春香歌
四、景福宮打鈴
五、노래가락
◇同 二時五〇分 野球試合實況 京城實業野球聯盟리-그戰 鐵道對殖銀 京城球場으로부터中繼
◇同 六時 童謠 綠星童謠研究會員 피아노伴奏 柳基興
一、獨唱 가、봄의시내 柳基興作曲 나、장자는미럭님 朴泰俊作曲
二、齊唱 잠새 鄭淳哲作曲
三、獨唱 가、동무차즈러 尹克榮作曲 나、잠군쇠 洪蘭坡作曲
四、齊唱 學校길 柳基興作曲
五、獨唱 가、우는부엉 洪蘭坡作曲 나、피리부는아해 柳基興作曲
六、齊唱 어머니사랑 柳基興作曲
◇六時二五分 農業講座 肥料에對하야 (三) 金雄廷
◇七時 뉴-스 天氣豫報
◇七時三〇分 伽倻琴散調 伽倻琴과長鼓
一、伽倻琴散調
二、倂唱 短歌
三、合奏 가、大宇벽이 나、홋타령 다、개고리打鈴
伽倻琴 沈相健 伽倻琴과長鼓 池龍九
◇八時一五分 하와이안기타獨奏와練習
一、하와이少女…라하이크作曲
二、자장가…모-자트作曲
三、荒野의薔薇花…슈-베르트作曲
四、아름다운하와이…루-카스作曲
五、눈물의讚美…슈-베르트作曲
六、멘나어엽버 金濟能
◇八時四五分 連續唱劇 春香傳中 (三) 御史朴碩基 丁正烈 鼓手 丁元燮
◇九時三〇分 時報 氣象通報
◇十時五〇分 滿洲로부터中繼 뉴-스 翌日프로그람發表

○第一放送順序○ 五月十四日(日曜) (波長三三三米)

▲一時二〇分(A)俚謠 ▲一時五〇分(A)大角夏場所實況 國技館より中繼 ▲六時(A)少年講談 ▲六時二五分趣味講話 ▲七時三〇分(D)映畫劇瀧の白系 ▲八時一〇分(A)映畫劇瀧の白系本娘 ▲八時五〇分(D)映畫劇未來花

◇明日順序◇ 五月十五日(月曜)

▲午前一一時五分 氣象通報▲日用品料理法(버터장만드는법)▲正午 時報▲今日프로그람發表▲午後〇時五分映畫이야기 成東鎬▲同〇時四〇分뉴-스▲同二時 家庭講座畜犬飼育에對하야(一) 安益祚▲同四時 뉴-스職業紹介事項▲同六時童話 友情鄕長▲同六時二五分農業講座果樹栽培法(一)金雄廷▲同七時 뉴-스天氣豫報▲同七時三〇分趣味講話 古代民謠(一)成大勳▲同八時歌詞와雜歌 金眞紅 崔蘭紅▲同八時三〇分短歌 金海州▲同九時一〇分(A)기타-獨奏 아슨손그라나도스▲同九時三〇分 時報 氣象通報 뉴-스翌日프로그람發表

女人動靜

◇職業女性俱樂部 =종로청년회관안에 잇는 직업녀성구락부에서는 녀성강연(女性講演)과 직업녀성위안음악회(職業女性慰安音樂會)를열게되엿는데 녀성강연은 오월이십칠일 오후팔시부터청년회관에서열기로하고 위안음악회는 륙월중순경에개최하기로되엿다한다

◇朝鮮職業婦人協會 =인사동태화녀자관안에잇는조선직업부인협회에서는십삼일밤팔시부터 월례회를열고 염색법(染色法)강습할것과기타여러가지사업에대하야결처하엿다한다

오월제이일요는 세계어머니날

◇우리도이날을긔렴하자◇

해마다 오월제이일요일은『어머니날』로정하야 세계각국에서는 아들과딸이 어머니를위하야 축하하는날입니다

누구나어릴때에는 아버지의사랑보다는 어머니의사랑을더밧게되는 것입니다 어머니의사랑이란는그것은 순결한양이얼과 가트며 말로말하면영속에잇는

동자신이『어머니』에게선사하는이날로써 증명하게되는것입니다

오월제이일요일―이날은 아들과딸이 어머니에게선사를하며 붉은장미쏫을가슴에쏫게되며 만일어머니가세상을떠나고 업게되면 무명우에흰장미쏫을 노케됩니다 그러고뎐니가쉬잇는작녀들은 어머니가질겁

는지열과갓다고 하겟습니다 세계의시인 들은어머니를 찬미하야 『어머니』의쎄불은날기도해각『어머니』의자장노래는 부드렵기도해요하는 자장노래까지짓게되엿습니다

이만치구미국에서는 가정교육이조선에비하야 얼마나낫다는것을 어린아이

게연지를한다고 합니다

이와가티 우울의아들과 딸들도 어머니를위하야축하하는어머니의날변조행사로되기를바라는동시에 오늘을당하야 우리들어머니에게도 엇더한선사를하든지하야서계 어머니날을긔렴하심을바랍니다

兒童漫畫 고무풍선

馬均 (4)

산부섭생법과 유아양육법

◇산부는첫재로옷을너랍히하고◇ ◇보온이잘되는감으로하자◇

(1) 産婦人科院長 許信

특별이어린이의날을긔렴하기위하야 우리들의조선소년소녀를건권하게만들어노을 의무를가진 여러분에게 맛당히가지서야할주의몃가지를 말삼하려고합니다 여긔에잇서서 작차 보육할야기가 배속에잇는태부터 주의하실뜻가지말삼도 겸하여하고저합니다 대개임산요부와 유아(乳兒)와의청의를말삼하올것가트면 임신이라고하는것은한개개체중에도한개개체가긔생하여서완전한개체를맨드러노는것이니 의학적학술어로 말삼하오면 임신된란자(卵子)가모체에서일정한시일 모체혈액으로서 영양을밧아외계에배출된이후라도 생육할수잇는정도로 발육되든현상을영위(營爲)하는것이라고말슴할것이며 일정한정도의 발육을밧고서는 외계에배출되는 현상을해산혹은분만이라고하겟스며 임신분만으로말미아마 엇는모체의변화가 임신전과가튼모양으로 복구되는현상을 산욕(産褥)라고하겟스며 이와가튼모체를 임산상욕영위하고잇는모체를 임산부(姙産婦)라고하는것입니다 유우아(乳幼兒)라고하는것은 모체의유즙혹은유모의유즙이나 동물의유즙으로영양을밧아서발육하지안으면안이될것을말함이올시다

이와갓흔 모든것의긔원은임신은대략평균이백팔십일 분만(分娩)은 경산부와초산부와상위가잇서서

◇대략◇

요부(姙婦)는 십이시간으로부터십팔시간 산부는 삼개월간유유아는생후팔개월로서 개년간이올시다 이외가튼잣구한시일에 이러나는 현상은 자못 만아서 그동안에일어날 조치못한 현상의 몃가지와그로 말미암아 서주의하시지안으면 안될몃가지를말삼하고자 하는것은나의 목적이올시다 그순서로는 먼저임산요부의섭생법(攝生法)을 말삼하얏고 다음에는 유아의말삼을하겟습니다

林巨正傳 (89)

洪碧初 作

과오주二의一七

일시위중하든 과부의병이멋칠뒤에 대세는 돌렷다 그러나 정신긔가 나며부터죽기를 괴쓰고 약이나 미음을바더먹지아니하얏다 과부가자몽하야 자는것가티누어 잇슬쌔 뎡침지며느리가 미음을가지고와서 가만가만 몸을흔드니 과부는 눈을 잠간 떠보고 쏫돌우 감엇다

『여보 미음좀 마서요』

『그럭케안먹으면 병이 낫지안소』

『우리시아버지말씀이 임자가병이나으면 곳집으로 보내주신다는데 얼른 병이나어야 집에를 가게되지안소 집에 가고십지안소 왜 아니먹소』

과부가 눈을 다시뜨고 뎡침지며느리의얼골을 물쓰럼이바라보다가 미음을 달래서마시엇다

과부의병이 나날이 나어갓다 대세를돌린지 사오일만에 머리를들고 널어나서 소세까지하게되엇다 과부가 뎡침지며느리를 붓들고 집에가게하야달라고 졸르니

『신배스굴이 여긔서 삼십리라도 사십리나 된다는데지금 걸어가라면 갈쓰잇겟소 조곰 소복된뒤에 보내주신다니 아무쏘리말고 보내주실쌔까지 기다리오』

뎡침지 며느리가 말하얏다 과부가 이말을 밋고 잠자코 다시수일지나는동안날마다방안에서 서성거리며 다리에 힘을 올리엇다

『인제는 사십리아니라 팔십리라도 걸어갈것가트니 래일쯤 집에가도록 해주시요』

『내가 잇다 말씀해보리다』

뎡침지며느리가 과부의칭하는소을 뎡침지에게 말하야하랴을 바덧다

과부가 래일은 자긔집에가게될쑬밋고 초저녁부터 밤가기를 조이고안젓슬쌔 밤에와서 가치자는 동네녀편네가병글방을 우스며 들어와서

『잠스동무도 고만이요그려』

하고 말하니 과부는 자긔가 래일가게된것을 말하는것이거니 짐작하고

『글세 섭섭하오』

하고 인사치례로대답하얏다

그녀편네가 다시 무슨말을하라고할즈음에 뎡침지의며느리가 와서 뎡침지의말을 전하얏다 그말은 달은말이아니라 가치다리고갈사람을 한사람부탁해노핫스니 그사람의집에가서 그사람을 만나보라는말이엇다

『그사람이 가튼녀편네가요』

『몰으겟소 가보면 아실테지』

뎡침지가 부탁햇스면 고만이지 자긔따려 가서만나보랄것이 무엇인가 의심이 써러나나 지비곳정보랄 무슨더큰곡경이 아페잇스랴 생각하고 과부는 여편말안코 곳

『하라시는대로하지요』

하고 대답하얏다

『그럼 지금 나하구 가치갑시다』

안커잇는 동네녀편네가 널어서니 과부는 뎡침지며느리에게 곳단녀오리다 인사하고동네녀편네의뒤를짤하나섯다 뎡침지집에서 멀지아니한곳에잇는 오두막살이다 집안은 괴괴하고 방안의불빗은희미하얏다 동네녀편네가 과부를다리고와서 방문을 열고 들어가라고 말하얏다 방안에 사람도업고 물건도업섯다 아렷목편에노힌 혼니불한채와 벽에걸린 동한거리곳업스면암들한비엇다

『사람이 업스니 웬일이요』

『오겟지요』

『팔은데서 온단말이요』

『잇슬줄알엇드니 어듸잠간나간게요』

『밧게서 기다립시다』

『치운데 엇더케 밧게 서서 기다리나요 나두 들어갈테니 들어갑시다』

이방에 드러가는데 무슨곡절이 부른듯은 과부가 확실히집작하얏스나 하회를 두고 볼작정으로 그 녀편네와가치 방안에 들어왓다 청청지아들놈이 무슨흉계를 꿈여서 자긔를 한청에 몰아넛는것이아닌가 그러타고하면 그아비는 몰으지만 그기집까지 한통이될쓰잇슬까 그기집은 속아서 몰으는가 이런생각이 과부의머리속에 떠올라서 량미간을 잔득 집흐리고안젓슬쌔 방문이 벌컥 열리며 식커먼쇠도독놈가튼 사내가 방안에들어섯다 동네녀편네가 그사내를 보고

『곽도령이 어느틈에 팍서방이되엇서』

하고 우스니 그사내가

『오늘 아무러케나 쓸어올텟소』

하고역시 우섯다 녀편네가 과부를향하야

『이사람이 가치다리고 가실사람이요』

말하고곳 나가랴고 널어서니과부가 녀편네를 압질러나가랴고하얏다 그사내가 과부를덥석 쓸어안어서 나가지못하게하니 과부는 소리개에채인병아리가티 꼼작못하고 떨기만하얏다

小松痔退坐藥 (소송치질퇴좌약)

지금이! 痔疾治療의 好轉期

◇ 봄은여러가지意味로痔疾이가장악케나을時節이다。冷症은거우러나가버리고發汗하기에는아즉일느다、即局所가가장平穩無事한때이다。이것을好機會를利用하야治療하는것은病理學上으로보지라도가장賢明한方法일것이다。

◇ 그럿치만痔疾은慢性病中그性質이가장凶惡한것이다、藥의選擇은充分히注意할것이니、조금일지라도效果迂遠한데彷徨해서는안된다。

◇ 긴歷史와實績으로보와小松痔退坐藥일것갓흐면于先安心할수잇는良藥일것이다。

◇ 痔核、痔出血、痔瘻、裂痔、脫肛、痒痔等에苦生하며、苦痛、出血이甚하고、生活力을빼앗긴同病者에게懇切히試用하심을勸奬합니다。

主治効能
痔核(치핵)
裂痔(열치)
痒痔(양치)
痔出血(치출혈)
痔瘻(치루)
脫肛(탈항)

姉妹藥
小松痔退膏 (貼布藥)
小松痔快丸 (內服藥)
三種을倂用하면治療上一層好結果를엇을수잇습니다

藥價 一圓二拾錢·一圓五拾錢 二圓四拾錢

最近藥店에서求하야주소서

本舖 東京市日本橋區本町一 玉置合名會社 振替東京七一二番

Z—35

地方時評

晉州

◇ [illegible] 晉州[illegible]

[illegible]어모든[illegible]이다하여도花[illegible]界만은 [illegible] 피엿든

◇ 나날이 발[illegible]되는 [illegible]의[illegible]

[illegible]에오즉晉州만이라도 [illegible] 長春의好況을呈함이 엇지면 [illegible]不幸中多幸乎

◇ 떠[illegible]거며 朝飯夕粥이라 에보다기다가 그도못하고잇는農民大衆의 悲慘한[illegible]이 그[illegible]의 根源이 안일가 於是乎 [illegible]君은어떠라하느뇨

淸道

人間의活力을 돗는太陽의[illegible] 白[illegible] 業外[illegible]의힘을엇은

衣의効用 이實現는色衣運動 에若干탈이라면탈

◇ 世上이色衣黑衣하여도 [illegible] 靑[illegible]는 白衣, 이것은[illegible]生 經濟의[illegible]이란가.

◇ 아서라 [illegible]人도[illegible]이라 千[illegible]人고

[illegible]川

邑內市場移轉問題를 압두고 東西兩部에서 爭奪戰을開始 한도[illegible]

[illegible]上[illegible]으로 [illegible]人의[illegible] [illegible]하야 不[illegible]인 [illegible] [illegible]一[illegible]에 [illegible] 하는[illegible]의行爲는 [illegible] 거리

◇ 心[illegible]一轉하야 市內中央地帶로 [illegible]所를[illegible]도잇스렷만……

◇ 아직 [illegible]가 오지안엇는지는 모르되

永同回浦里大火
十三戶卅棟全燒
도야지 십두 닭 오십팔수 소사
罹災民이八十六名

【永同】 팔일오전십시경에 영동군학산면회포리(永同郡鶴山面回浦里)(마포실)에서는 동면봉에 일어나 일동삼십삼호중 십삼호삼십동(三十三棟)이 전소되여 그참상은 이루말할수업섯다는데 원인을듯건대 로인의과실로부터 불이일어나 때마침서풍이 맹렬하야 화염는것잡을사이업시 이웃으로옴겨 수리(水利)도불편하야 삼십삼농을 전소하고말엇다는데 리재민 팔십륙명은 가구에손대일여가도업시 몸에걸친 의복만으로 풍세에넘노는화염을 피하야 다행이소사자는 업섯스나 도야지십두와닭오십팔수 현금백칠십여원을 소실하야 손해액이 합사천여원에달하엿다한다 이급보를접한 황간주재소원(黃澗駐在所員)과소방조, 면당국(消防組, 面當局)에서 총동하고 군에서는 박상기씨(朴相基)가 출장하야 소화(消火)에진력하는일방 리재민구제에 노력한결과 수시간내에 부근유지로부터 현금구십삼원의 동정금이 들어왓스며 면당국에서는 좁쌀세포대를 보내여 리재민에게분급하얏다하며 그동리에잇는 우물은 화재로인하야 전부사용치 못하게되여 지금까지 시내물을음료로 한다고한다

四五日비안오면
義城麥凶難免
두달동안비가안와

【義城】 경북의성지방(慶北義城地方)에는 지난삼월부터비가오지안어서 방금 한창발수기(發穗期)에잇는 모맥(牟麥)은 막대한 한해(旱害)를입어 발서오할이상의 수확감소를 예측하게되여잇는바 만약압흐로 오일이내에 비가오지안흐면 또한맥흉(麥凶)을면키어렵다하며당지읍부근각우물중에는음료수까지 부족되여서 일반농가에서는 우려중이라한다

柳城里罹災民에게
同情金이遝至
長箭有志가自進義捐

【長箭】 금번서면류성리(西面柳城里) 화재리재민이백여명에 달하는바 장전시내유지제씨는자진하야 다음과가티 구제금십사원삼십전을 모집하야 본사지국으로 전달의뢰하야 왓는바 동정한제씨의 방명은 다음과갓다

▲三十錢曹秉武▲五十錢崔鍾鉉▲一圓崔允伍▲二十錢金希洙▲二十錢尹寬喆▲一圓五十錢崔圭河▲二十錢弘益商店▲三十錢崔金龍▲一圓金斗益▲一圓柳重玉▲五十錢崔永福▲二十錢無名氏▲三十錢鄭民澤▲二圓黃雲天▲五十錢[illegible]相孝▲五十錢金秉連▲五十錢[illegible]鉀燮▲六十錢鮮于[illegible]▲五十錢丁允東▲二十錢朴商燮▲二十錢遠赤城▲二十錢金子天▲三十錢黃海冷麵屋▲二十錢文炳淳▲二十錢李在鎬▲三十錢自動車部▲五十錢立乃順▲二十錢朴鳳俊▲二十錢尹石用

忠南一帶麥凶難免

【洪城】 충남일대에는금년봄

延日郡에山火
竹南長鬐兩面서延燒中

【浦項】 오일오후한시경영일군죽남(竹南)에서 대산화가 잇슨후장기오천(長鬐烏川)량면에 잇는 산림에 십일오전아홉시발화하야아직도연소중인데지방사람들이 소화하려고 노력하고잇스나렬풍에임이삼십여정보의송림이 회진되고말엇다고한다

平壤法院最初
小作調停訴

【平壤】 십일평양지방법원에서는다전(多田)원차주십조(趙)소림(小林)량관사 배석으로동법원최초의 소작조정법(小作調停法)에의한 소작권확보청구(小作權確保請求)사건의 권해(勸解)를 행하엿다사건은중화군당정면당정리(中和郡唐井面唐井里) 소작인박승보(朴承甫)가원고로지주동군해압면성운리(同郡海鴨面城運里)김동후(金東厚)를 상대하는 소작권리확보청구로서 청구의내용은 원고가아지못하는사이에 지주가 원고의소작권을제삼자에게이전하여생활에위협을밧게 되엿슴으로 소작권리를확보하도록하라는것인바 피고측에서는 작년오월 동소작지를전지주에게 삿슴에 원고박승보는소작계속에대한의사표시가업섯기때문에 제삼자인 다른소작인에게 소작권을 이동한것이라고변명햇다다전재판장은 소화구년 십월년의 소작권은

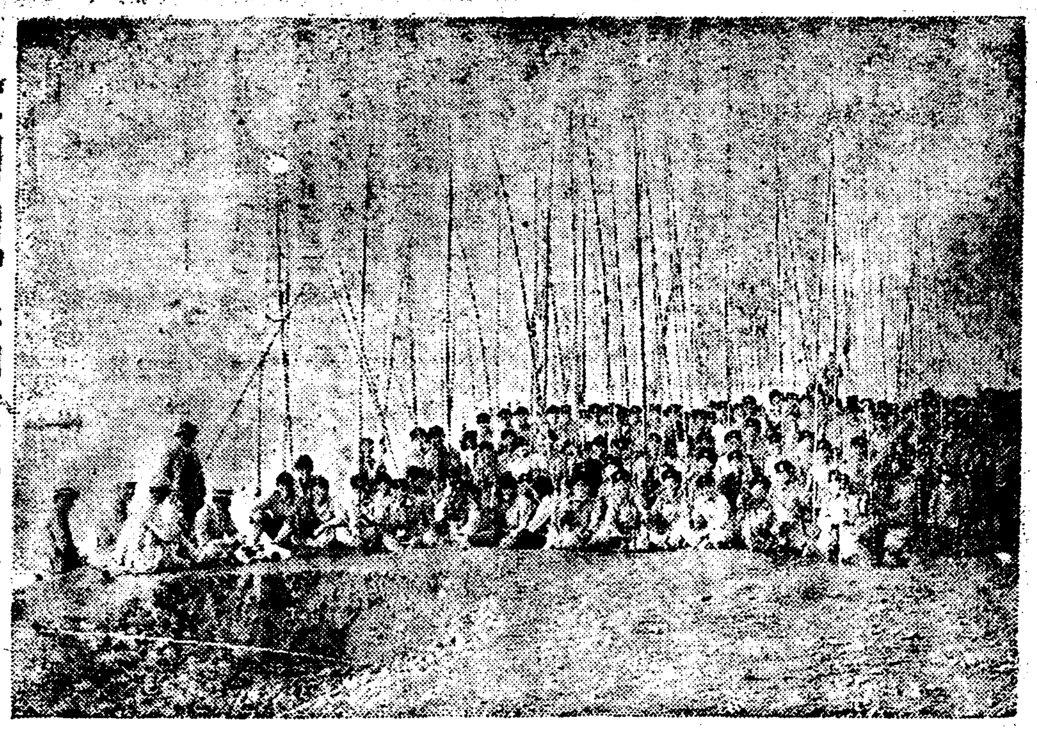

【사진설명】=濟州農校釣魚隊

羅津公設市場
不遠全部開市

【羅津】 당지는아직도시계획이 발포되지아니하여 시가자가 정연치못하고 물론공설시장(公設市場)도업슴으로 가로상의부수한로점(露店)이 교통에 방해되는일이 만코또식료와 맛가라일용잡품(日用雜物)의매매에도 불편한점이 만흠으로 시민들은 이것을유감으로 여기든바 당지김연학(金淵學)김성현(金聖鉉)량씨가 군당국의 량해하에신안동(新安洞)에잇는 등전대길(藤田大吉)씨의 소유토지일천오백평을 빌어서이것을공설시장(公設市場)으로하여 벌서 오월일일부터 일부를 개시(開市)케하엿는데 현재점수(店數)일백삼십여점이며 시장료(市場料)는 한점에 대하여매일 오전식것기로하엿다한다

李洪來氏美擧

【寶城】 원적을보성군보성면옥암리에두고현재광주읍내북정에거주하는지주리홍래(李洪來)씨는 소작인들에게 후대하엿다하야소작인들은 [illegible]슴에 어는바라지안흔바이 엇될수업서 이를긔회삼아 빈민구제의 명목으로정조사십석(正租四十石)을보성면사무소(寶城面事務所)에긔부하고 초궁의빈민에게 배여하여주기로 의뢰하엿다는바 [illegible]방침으로 빈민을매년구제하여달라고 의뢰하엿섯다는바 [illegible]에서는 희분의소식으로 넘기어려운 보리고개를 당하여빈민에게 큰두커가 될것이라하야칭송이자자하다

高原水組評議員會
警察署長干涉
議員一名을引致

【高原】 고원수리조합은지난십일일에 평의원회(評議員會)를 군청회의실에서 열고 개회벽두부터 평의회자문 심리안(諮問案)것에 대하여 수리조합령데이십삼조에 의하야 소집통지서에 자문안을 첨부하여야 어도오일 전으로통지 한다는조문이잇슴에도 불구하고 당일로서자문안을 토파식히려 다가그만갑는을 박으로 장내는일시수라장화되여 평의원중 사오명이 퇴장까지 하려는것을 군수이하 군직원 몃사람들의 권유로장내는듯나붓나 긴장하엿든 중에당지경찰서 대산서장(警察署大山署長)으로 부터발언권도 업슴에불구하고 이회는신사적회합인데 웨아해들 노름가티 하느냐고 말을하자 평의원중조중회(趙中熙)씨로부터이재그말하는사람은 누구냐고 반문하자 대산서장은 (나는모르는가나는 경찰서장이다) 하고김순사를명하여 경찰서까지 데리고가라고 하야장내는 혼란되야 의장으로부터 휴회를선언하고 산회하엿다한다

引致된議員
더러다續開

데이일인 십이일에 속회를열고의장서덕구(徐德九)씨가개회를선언하자 평의원 전부가조중희(趙中熙)씨가참석치안으면우리로서는 회를진행못 하겟다고주장하야 군수는 서긔일명을파견하여 씨를데려다 노코회의를진행하엿다한다

四月十日부터
文坪公普開校

【文坪】 문평 공립보통학교(文坪公立普通學校)는 지난 삼월이십구일부로 인가되야 사월십일부터 개교하엿다는데 입학지원자일백륙십여명중 남자 일백십팔명 녀자십일명을 입학시킨외에 사십여명은 수용치못하얏다한다

【金浦】 ◇ 김포지방에는작년가을이래로 강우량(降雨量)이희소하야 례년보다 귀수가잘되지아니된관계로 파종시긔를 당한일반농가에서는 못자리 (苗代)물이부족하야 곤란중이며모맥의 발육도또한흉향양으로 일반은장내를매우우려하는중이라한다

【北栗】 ◇ 재령군북률면대흥동(載寧郡北栗面大興洞)에서는근본적으로 농촌경제 경생책을 수립하고저 얼마전에 당지유지리몽계(李夢渫)씨외제씨의발긔로농흥회를 조직하고 날파다피 폐하여가는농촌을갱생

【禮山】 ◇ 충남례산 당양자동차부에서례산읍으로부터례산역까지매일 삼십회이상이나 시가중앙을통행하는바이부락오리장러사람은 자동차로 인하여산포되는문지자동차회발유악취로거주할수업다고원성이자자한바매일 자동차부로부터 물뭇쳐려주기를원하고잇다한다

【楚山】 ◇ 초산서면방면에천연두가발생하야초산경찰서에서는각면사무소와협력하야지난오월일일부터남녀로유를물론하고텃시종두를시행한다더라

龜尾消組定總

【善山】 경북선산군구미소비조합(善山郡龜尾消費組合)에서는 십이일제사회정기총회를열고 경과보고와결산보고를맛친후리사와사감를개선하엿다한다

黃海道出生數
四萬七千名

【海州】 황해도의소화칠년도인구출생건수(出生件數)는조선인은 남자가이만사천사백륙십구인여자가이만이천륙백삼십구인이고일본인은 남자가 이백륙십삼인여자가이백사십사인으로서출생총수가사만륙천구백구십삼인이고 사망건수(死亡件數)는 조선인남자가일만칠천백륙십팔인여자가 일만오천삼백십팔인이고일본인은남자가백삼십륙인여자가백십오인이며 중국인은남자가 십구인 여자삼인으로서 사망자총수가삼만이천칠백 오십구인인대 사망자의년령을보면 출생후오개년안에사망자가일만삼천오십구인으로서 사망자총수의 삼할구부로가장다수이고사망자의 병의종류는소화기병호흡기병신

朝鮮美術展覽會에
師弟가모다入選
先生은特選學生은再入選
喜色充溢한海高普

【海州】 작년도미술전람회에 화생의출품이 입선되야준중학교로서 기세만장하엿든 해주고등보통학교에서는 금년도에 또 교유선우담(鮮于澹)씨의 이인(二人)이라는 출품와가 특선에 당선되고 아울러 작년도에 입선한 오학년생 오택경(吳澤慶)군이 재차입선되야 학교에서는 교장이하 전교가희색이 가득한중 방문한기자에게대하야 선우담씨는 겸손한태도로 다음과가티 말한다

신병기타 여러가지 사정으로시간의 여유가 업서내심의아한것을 출품하엿든것이 의외로 특선에까지 당선되야만망한감이 업지아니 합니다무엇보다도 화생들을 독려하여야 하겟슴으로 년년히 출품하여 오는중에 특히 오택경군은 소질로 보아 만코 도자신의 열정이 지극하니까 장래가매우 기대되는 아 일층커로서는 깃거운동시에 군의성공을 빌며 고 위도일층 [illegible] 에는 좀더 붓그럽지아니한 것을 출품할생각입니다 (사진은 선우담씨와 오택경군)

안해의告發로
賭博團被逮

【天安】 구일충남천안광천면광천리(廣川面廣川里) 신사도박단조인구(趙寅九)외네사람에대하야도박죄로 벌금 최고사십원으로부터 최저하 삼십원의즉결 언도가잇섯는바 탐문한바에 의하면동인들은 [illegible] 조인구는 지난이십사일경에 동시내모고무 상점에서 도박하고잇슴을안해가 알고몃번이나 가서 차젓스나 종시업다고 속이엿섯는데결국 그는현금사십 여원을 전부일허 바리고말어 그의안해는숙으로 분하녀니와 돈일흔것이더우분하야 혹시일흔 돈이나 차질가하고 모형사에게 그사실을 이야기한후 그래도부족하야 직접주재소에가서진 후사실을고발하여발각된것이라한다

瓦村面長排斥
陳情書를提出

【河陽】 경북경산군와촌면에서는 면장배척운동이 이러나요사이면협의원과 구장과 면유지들의 연명으로도와군에 진정서를 제출하야 현면장의반대를표명한바 그진정한이유를 탐문하

黃海道瓮津郡
山마다金鑛出願

【瓮津】 작년부터우연히마산면수대리(馬山面秀垈里) 에금광이 발견되고 금년에 은동(隱洞)금광이생겨 권우진에게일위의거금을산출하게되야이현상을보고 군민은 누구를물론하고 황금의꿈을꾸지안는자업고또동서사방에서 모여드는 사람은나날이 늘어매일광맥발견하려단이는자가부지기수인데 현하출원처는 삼십여곳이라하며 지금군내 어느산을물론하고 금업는산이업다하야 별도출원안이한곳이 업다고한다

本報楚山支局
愛讀者優待

【楚山】 평북본보초산지국에서는 금번본보조선신속간의 긔렴사업으로초산극우와스트[illegible]사진관과교섭하야 본보독자에 게한하야는 오는오월십일부터 일개월간 사진대를 삼할인하야드린다는데 애독자가위는 긔회를 리용하기를바란다더라

普通學校訓導가
酌婦에게行悖一場
◇…군도로닷는대로달려들어
會寧자래골酒店에서

【會寧】 십일밤열한시경회령 이동자래골 술집거리에서 학교선생이가티 술먹고잇든 공병중위(工兵中尉)의군도를빼여들고 술집주인에게 달여들어 썩녀죽이겟다고 덤벼드는것을 겨우만류하여 상해가업시 무사하엿다는데 탐문한바에의하면 회령공립보통학교훈도대박충의(大迫忠義)와공병대창설축하연회(工兵隊創設祝賀宴會)에서술을 먹은후 공병중위 (工兵中尉)전중수일(田中樹一)(假名)동군조(同軍曹) 흑곡정웅(黑谷正雄)(假名)과함께 자래골박귀학(朴奇學)술집에서술을마시면서 그집고녀(雇女)에게추행을 가하려하엿스나 종시듯지안는것을 이지로 달녀들므로 욕을하엿는바 것에안저잇든 중위의 군도를빼여들고 휘둘으며 덤벼들자 작부는겁이나서 도망하엿는데 그다음 박귀학의처에게 달녀들어무수란타하며 그녀자를 내노라고 야단함으로 그때그엽해서 구경한사람이 광경을보고 만류하엿는데 또한 그사람에게 네가무슨관계가 잇느냐하며 칼을목에들이 대고 너죽이라함으로 무서워서 피하여버리고말엇섯는데그시보통학교선생이다 하고 여드는소리에 자긔도 그만무서워 생각이낫든지 그곳을 피하고말엇다한다

무어라말할수업소
崔訓導談

이사건에 대하야 회령공립보통학교장 마장충일(馬場忠一)씨를차젓스나 [illegible]중에업고수석최진학(崔晋學)씨가대신하야말하기를 『지금은잘모르겟습니다 사실그러하다면 책임을지겟지요 학교에온지얼마되지안어서잘은모르겟습니다 교장이업는이상은 말할수는업습니다』라고 말하더라

잘못되엿소
大迫訓導談

사건의주인공인대박훈도(大迫訓導)를차자즈니 『사실이엇든것만큼 감할수업습니다 그저대단히 잘못한일이니까 무어라말할수 업습니다 그술집에가서 잘못한것을사과하겟습니다 너무부끄럽고 고향으로갈가하는데여러분의용서를빌뿐입니다』

醉中言爭끗헤
毆打致死後暗葬
一個月後에發覺되야

【楊口】 강원도회양군란곡면 하창동리(江原道淮陽郡蘭谷面下蒼條里)에 본적을두고 양구군수입면문등리(楊口郡水入面文登里)금광에와서 광부로 잇든리두인(李斗寅)(六六)은 약일개월전에사망하야즉시매장하엿든사체를 소관경찰서에서는 다시발굴하야해부를한결과상해치사범(傷害致死犯)혐의자로충북제천송학면 도화리(堤川松鶴面桃花里)에본적을둔 김명환(金明煥)(三四)을 인치취조중이라는바 음력정월십사일경에 권귀두사람이문등리김봉동(金鳳東)의집에서술을먹고 놀다가 언쟁쇠레리두인을 김명환외여섯사람이작당하야가지고 무수난타한것이원인이되여오래동안알타가그만사월사일에사망된것이라하며범행자도 전후사실을 낫낫치자백하엿슴으로일건서류와함께지난십일에 춘천 검사국으로 송치하엿다한다

江陵에學者犬
말을아러드러

【江陵】 강릉군 연곡면 퇴곡리(連谷面退谷里)거주 손세만(孫世萬)부부는작년이월경 [illegible]에서숫개한마리를사다가길을 [illegible]너구리[illegible]지어 가지고자식업는부부라극히사랑하야 길넛든데신기하게도 사람의말을능히 변해함으로 그이웃의 이야기거리가 되어잇는것을 탐지한사천공립보통학교(沙川公普校)재직중인 윤능호(尹陵浩)씨가 매우하야 시험한결과 과연사람의말을 잘아러드러 무엇이든지식히는대로 함으로 퍽신기한개라고 평판이굉장하며 특히조처못한 욕을하면 그사람에게 한사하고달려든다한다(사진은학자견, 너구리군)

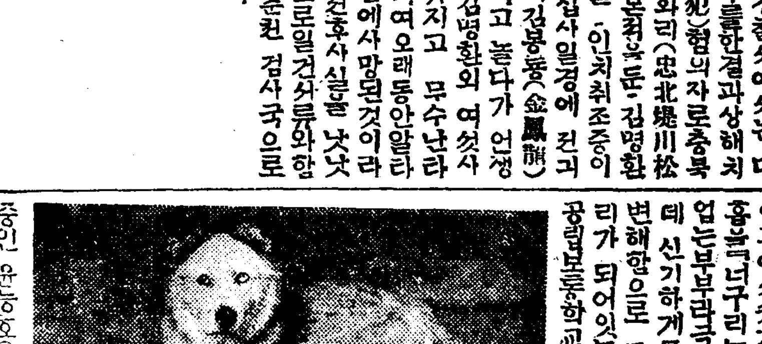

金泉地方旱災로
小作人間물싸홈
모판은구열되고보리는말너
畓作物은全滅狀態

【金泉】 경북김천(金泉)지방에는 얼마전부터 비가오지안이하야 모자리려는건조하야 구열되고 보리는말나버리어서 현재상태로 좀더나간다면 농작물은 실로 전멸상태에 빠즈리라하야일반은 우려하는중 개녕면(開寧面)방면에서는 그압헤잇는내(川)물을 대이려고하다가 소작인간에 물싸홈이이러나서 일대소동을 이르키엇다는데 한재로인하야 일반의인심이나날이 흉흉하다고 전한다

【金海】 ◇ 김해읍 우편소(郵便所)에서는 오월십일일부터우편배달과 결속시간표를 개정하엿는데 종래는매일 한번배달한 것을 오월십일일부터는 매일두번배달하게되며 따라 진영(進永)우편소도 이번시간표개정으로대단히 편리하게되엿다한다

【歙谷】 ◇ 통천군흡곡면흡곡리(通川郡歙谷面歙谷里)에는 수일전에『바라지부스』(類似腸窒扶斯)가발생하야 벌서감염된자가 팔명이나됨으로 일반인심이흉흉하든중 지난십일 정오경에당지 경찰관주재소와 면사무소 위생계원이 출동하야 엄중히소독을하얏다한다

【文坪】 ◇ 문평 청수조(淸水組)에서는 지난오월구일오후칠시부터덕원군본평리 이정원작유주식회사직공위로영화회를동회사식당에서개최하엿다는바직공들에게만흔위안을주엇다한다

【蔚山】 ◇ 경남울산(蔚山)군청에서는급사(給仕)한명을채용하는데 지원자가 이십이명에나 달하야 구일군청에서 선발시험을거행하엿다고한다

【遂安】 ◇ 도야지가잘자라지 안코 간혹폐사한다고 도야지임자오륙십명부터가합동하여오월십일 더럽운도야지 부락큰마당에서 대동굿을하든중 본지경찰서에서 금지시키고 무당두명을 불너엇지유하엿다

【竹山】 ◇ 요사이죽산에는천연두가 창궐만연되야 지난십일일안성군 삼죽면가현리(安城郡三竹面加峴里) 에환자한명이또발생되엿슴으로 소관삼죽 주재소원과 죽산남공의가 급거출장하야예방 소독하엿다한다

【善山】 ◇ 경북선산지방(慶北善山地方)은 한발로농작물의피해는 적지아니할뿐아니라 군내각동리에서는 음료수가 부족하야 농가의 인심은극도로불안중에잇다한다

【釜山】 ◇ 십이일오전아홉시경에 동래남문구(南門口)청류래읍수안동의 황임순(黃任順)(一三)을 진행중이든 강말복(姜末福)(三)운전부산와전 전차가 소근커에서차스장을하고 [illegible] 륵상(轢傷)식혓슴으로즉시산판공의에 수술을 밧고잇는중인데 생명에는 별일업스나 완치에는 상당한 시일을요하겟다한다

【淸道】 ◇ 청도군화양면진라동(淸道郡華陽面陳羅洞)에서는 현재장질부사(腸窒扶斯)환자가아홉명 사망자두명을내여 부근은공포중에잇는바 그중에도 특히참혹한사실은 한가족이 단한사람로파(老婆)만남기고전부병석에신음하다가 둘이 사망하고 남어지 세명조차 생명이위독하다한다

【城津】 ◇ 금번금정전정무총감(今井田政務總監)의성진시찰을기회로 성진상공회와 축항회에서는다음과가튼진정이잇섯다고한다

一、城津南港修築速成의件
一、滿洲國圖們長線併合臨線鐵道敷設速成의件
一、城津法院支廳事務復活에關한件

【熊川】 ◇ 사월삼십일충남보령군웅천면(保寧郡熊川面)웅천교회와 동면소황교회(小篁敎會)에서는 두회연합으로무창포(武昌浦)에서일백오십여명의교우가 모이여목사차형준(車亨俊)씨 주례로정식례배하고 두사람의 학습문답이잇섯고 다섯사람의세례를베푸른후무사폐회하엿다한다

謹告 本報端川支局事務所를市內東上里金惠七氏宅으로移轉하얏사오니照亮하시압소서

社告

今般本社에서左記와如히支局을設置하얏사오니照亮하시압 朝鮮日報社白

寧邊支局 位置 寧邊郡邑內 支局長 韓國祿

京南支局 位置 鷺梁津 支局長 朴龍在

奉天支局 位置 奉天十間房 支局長 田丙宅

葵樹支局 位置 葵樹驛前 支局長 金正完

謹告

京南支局 總務兼記者 朴[illegible]讓 記者 鄭銀東 右와如히新任함

寧邊支局 總務 池寅河 記者 吉昌旭 記者 崔炳允 顧問 朴基陽 右와如히新任함

鎭海支局 記者 宋柄澤 記者 郭鍾仁 右와如히新任함

海南支局 記者 沈在淇 記者 朱鳳佩 寫眞班記者 李永昌 右와如히新任함

宜川支局 記者 [illegible] 記者 金學實 記者 安哲[illegible] 顧問 吳致殷 右와如히新任함

加平支局 記者 卓良洙 寫眞班記者 金在斌 右와如히新任함

兼二浦支局 總務兼記者 李範祖 右와如히新任함

華川支局 總務兼記者 張昌完 記者 李廣祿 右와如히新任함

大田支局 記者 申哲 右와如히新任함

安岳支局 記者 金龍成 記者 邊宗[illegible] 右와如히新任함

禮山支局 寫眞班記者 劉壯烈 右와如히新任함

寧邊支局 球場分局長 康錫寬 總務 朴昌義 記者 朴昌秀 寫眞班記者 白正模 顧問 鄭秉淵 顧問 蔣舜鳳 右와如히新任함

奉天支局 總務兼記者 金奭恩 右와如히新任함

華川支局 記者 金德善 記者 張仁和 右解任함

兼二浦支局 總務 鄭樂七 右解任함

東萊 南朝鮮個人庭球大會
◇時日 五月二十一日
◇會場 東萊高普코-트
◇申請期日 五月二十日午后七時限
◇主催 中央堂運動具店
◇使用球 丸菱보-ㄹ
◇賞品 優勝旗及副賞
◇參加金 一組 一圓

平澤 見學探勝團募集
◇時日 自五月廿一日至同二十五日
◇申請期限 五月十七日
◇見學地 平壤、開城、京城、价川[illegible]
◇費用 十七圓四十三錢
◇主催 平澤支局

鎭南浦 西朝鮮少年蹴球大會
◇時日 五月二十日午前十時
◇場所 鎭南浦公設運動場
◇申請期日 五月十八日
◇申請場所 本報鎭南浦支局 大同醫院

金浦 全朝鮮弓術大會
◇時日 五月十八、九日
◇場所 陽谷市場
◇射費 一回五矢五十錢
◇賞品 一等農牛一頭(三十圓)二等上廣木二疋 三等 中廣木二疋(以下略)
◇主催 陽谷市